Rapport d’investigation « `bitelity` »

Arnaque au faux investissements

Version	Date	Rédacteur	Description
1	17 avril 2026	Diego Pappalardo	Début de rédaction du rapport
1.1	22 avril 2026	Diego Pappalardo	Améliorations de mise en page

Table des matières

Détails de l’incident....4
Synthèse....4
Impacts....4
Analyse de la méthode....5
Pub frauduleuse sur Facebook....6
Article frauduleux de Le Soir....6
Inscription pour la demande d’accès à la plateforme....8
Appel téléphonique de la victime....9
Plateforme de trading....11
Analyse approfondie....13
Domaines suspects....15
Corrélations visuelles entre sites web et vidéos YouTube....16
Échanges avec Le Soir....17
Conclusions d’analyse....17
Actions effectuées et planifiées....18

Détails de l’incident

Date de l’incident : 16 avril 2026
Date du rapport : 17 avril 2026
Rapporté par : Diego Pappalardo

Type de l’incident : fraude par usurpation d’identité, arnaque aux faux investissements avec support téléphonique
Méthode de détection : inspection manuelle à partir d’une publicité suspecte sur Facebook
Date et heure de détection : 16 avril 2026 aux alentours de 12h30

Synthèse

Une publicité frauduleuse sur un réseau social dirige la victime vers un faux article du journal « Le Soir ». L’article met en avant les mérites d’une plateforme de trading financier utilisant l’IA pour générer des gains substantiels.
En suivant le lien vers cette plateforme, la victime est invitée à fournir son courriel et son numéro de téléphone. Peu après, un escroc téléphonique de la plateforme appelle la victime pour lui expliquer le fonctionnement et la guider dans le processus d’inscription.
Lors de la dernière étape, il est demandé à la victime de payer la somme d’entrée à l’investissement. Ce paiement doit être réalisé sur un site séparé, sans aucune garantie que la somme demandée sera utilisée pour la plateforme de trading financier.

Impacts

- Diffusion de fausses informations impliquant des personnalités publiques
- Atteinte à l’image du journal sous couvert duquel l’article a été publié
- Atteinte à l’image des personnalités publiques citées dans le faux article
- Obtention frauduleuse potentielle d’argent auprès des victimes
- Préjudice psychologique et émotionnel pour les victimes
- Coûts financiers indirects (temps et frais d’investigation)
- Risque de récidive ou d'extension du réseau frauduleux si non démantelé

Analyse de la méthode

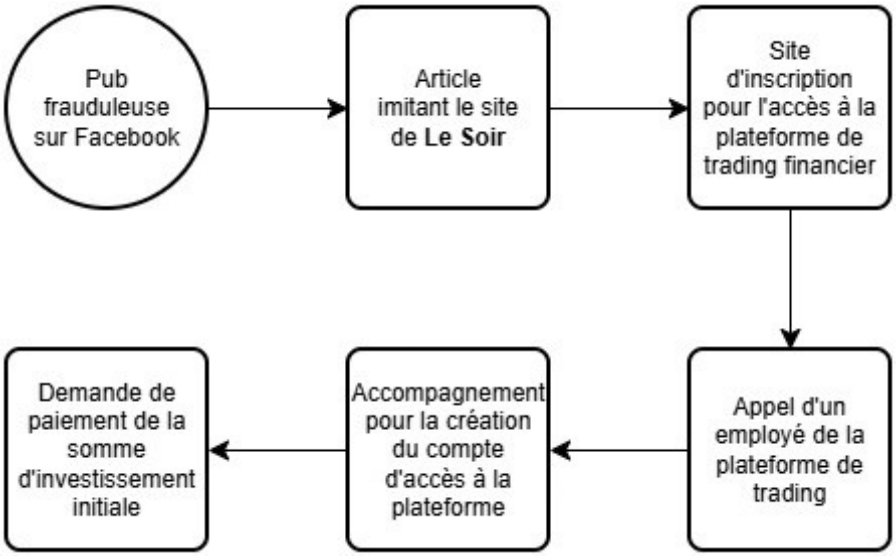

Pub frauduleuse sur Facebook

Article frauduleux de Le Soir

L’article complet est en pièce jointe[1].

Les liens vers le site d’inscription se trouvent vers la fin de l’article frauduleux :

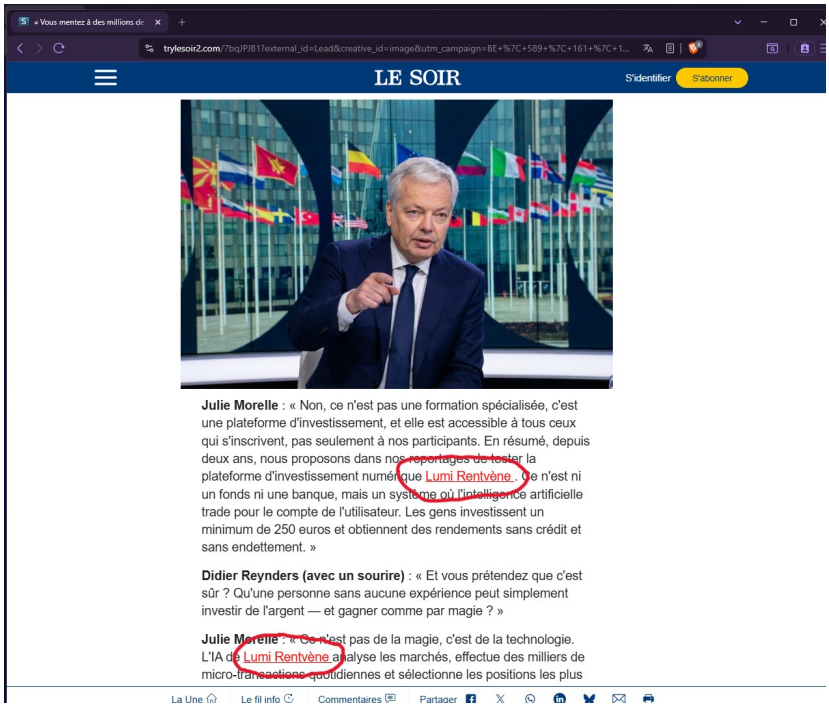

Le nom commercial de la plateforme numérique indiqué dans l’article change à quelques jours d’intervalle (mais le domaine `trylesoir2[.]com`, reste constant):

À noter que seul le lien `trylesoir2[.]com/7bqJPJB1` permet d’accéder au site d’inscription.
Le simple lien `trylesoir2[.]com` ne retourne qu’un 404 émis par un serveur Nginx.

1 Voir « Article Frauduleux Le Soir.pdf »

Inscription pour la demande d’accès à la plateforme

En suivant les liens, la victime est redirigée vers un site d’inscription pour une demande d’accès à la plateforme :

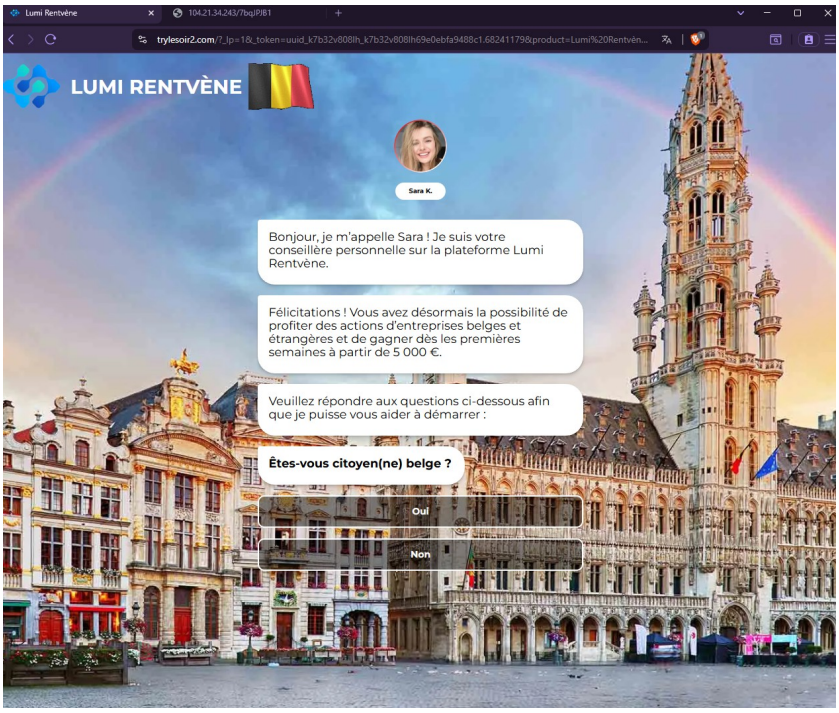

Le processus d’inscription requiert de répondre à plusieurs questions, et de fournir une adresse de courriel et un numéro de téléphone.

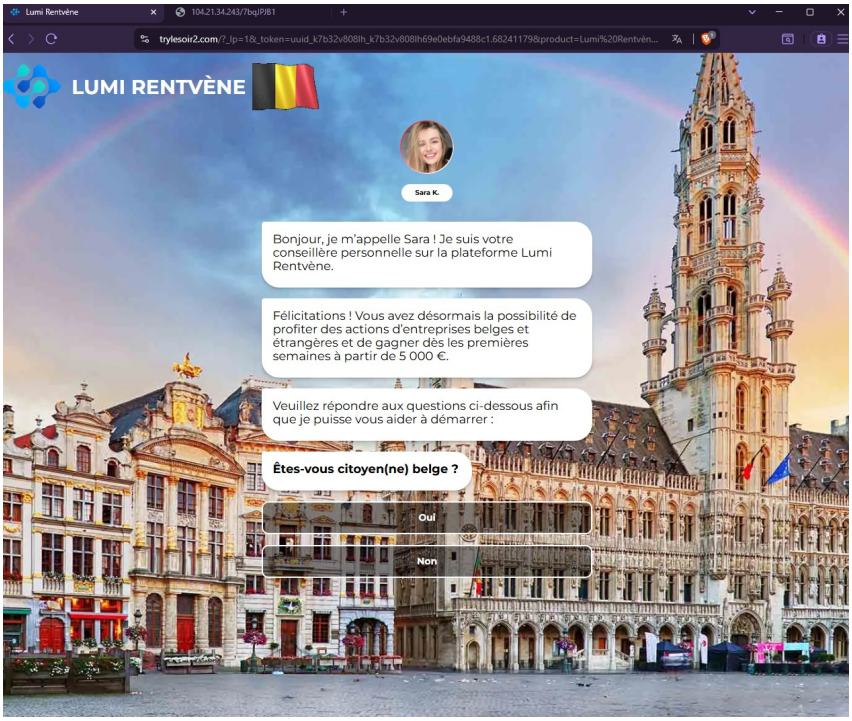

Appel téléphonique de la victime

Après quelques temps (à peu près cinq minutes dans le cas de cet incident), un escroc appelle la victime et lui explique comment l’IA mise en œuvre par leur plateforme financière leur permet de générer des bénéfices conséquents.

Subséquemment, une vérification du courriel fourni au moment de l’inscription est effectuée :

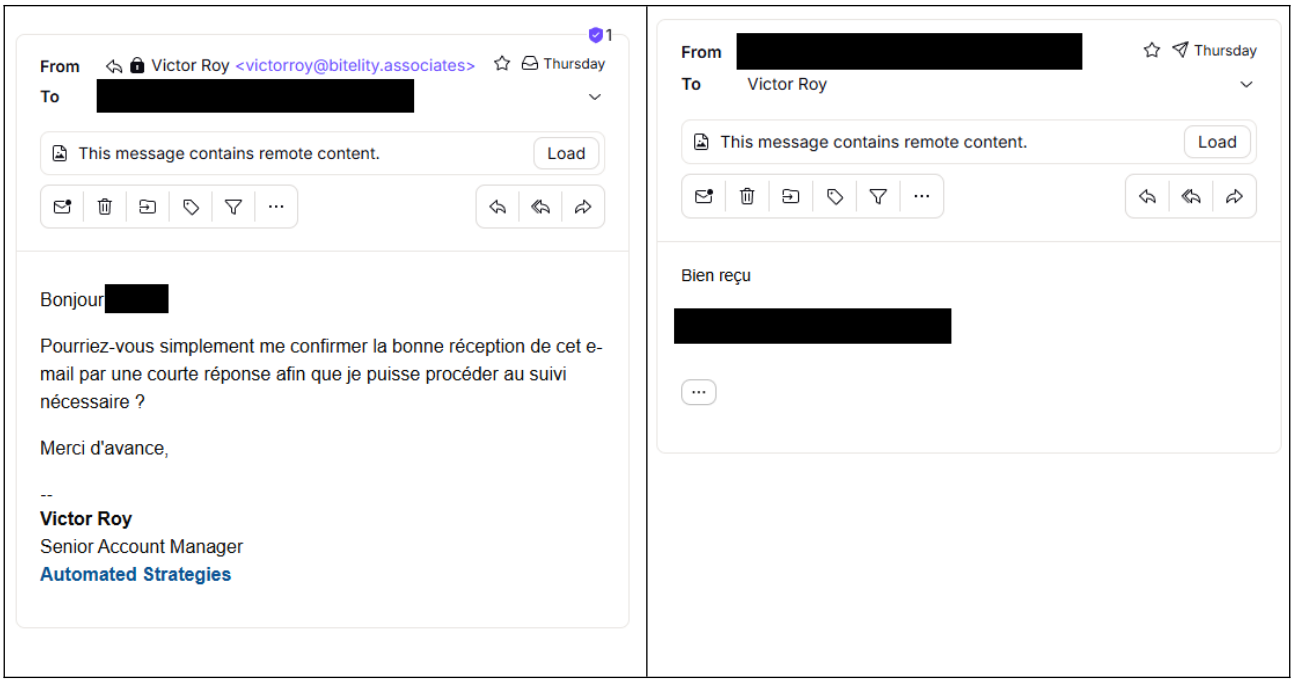

l'escroc téléphonique envoie alors un courriel d’activation du compte de plateforme, nécessitant d’effectuer un premier dépôt via l’achat d’un « Google Ads Starter Package ». L'exigence d'achat d'un « Google Ads Starter Package » via un e-shop tiers est une technique de blanchiment d'argent courante, permettant aux escrocs de convertir l'argent volé en actifs numériques liquides et difficiles à tracer.

L’achat doit être réalisé via un e-shop séparé via le lien `https://shop.frostedprime[.]com/products/google-ads-starter-package-250-99`

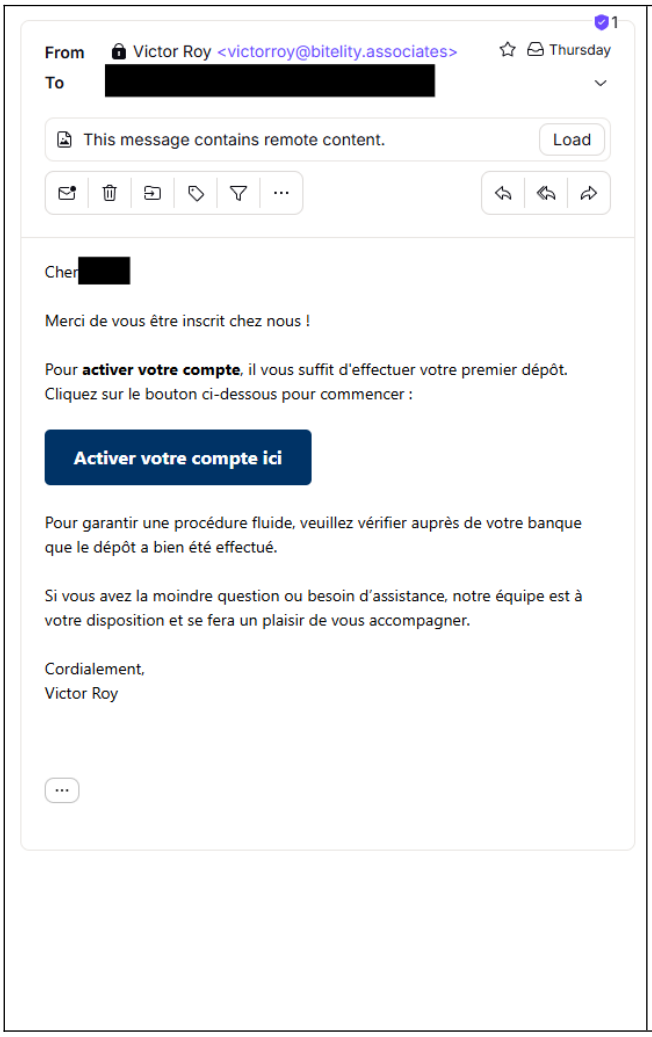

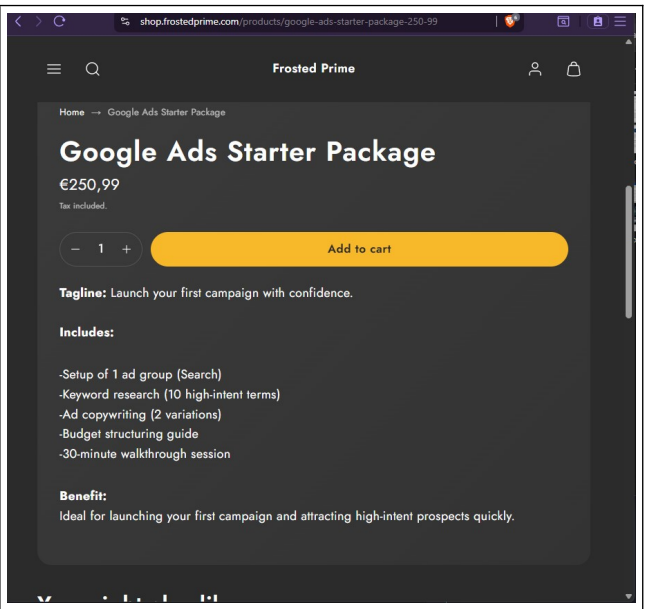

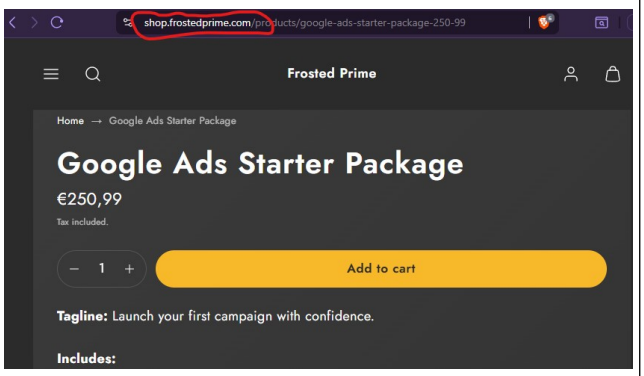

Plateforme de trading

Pour poursuivre l’analyse, l'escroc téléphonique a été invité à fournir l’accès à la plateforme avant l’achat du produit d’investissement sur l’e-shop, ce qu’il a accepté.

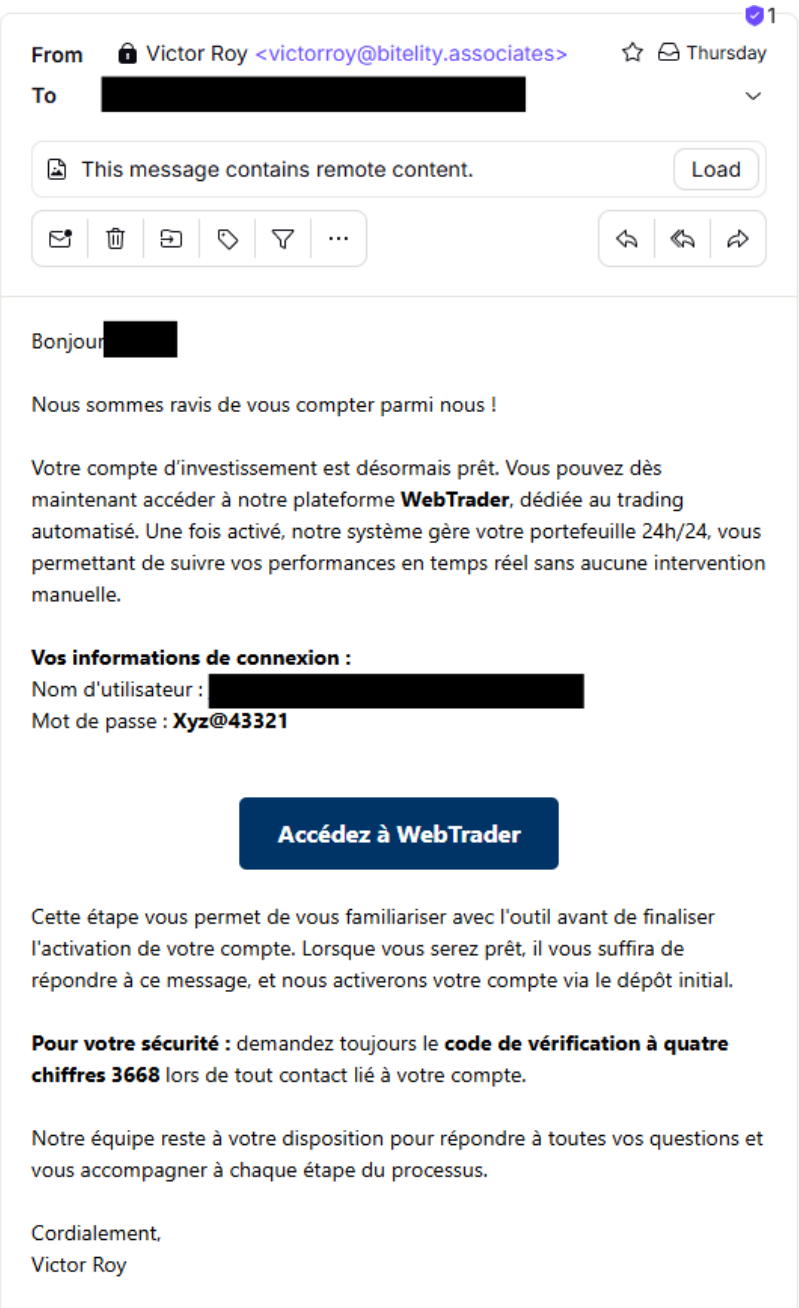

From Victor Roy <victorroy@bitelity.associates> Thursday

To [redacted]

This message contains remote content. Load

Bonjour [redacted]

Nous sommes ravis de vous compter parmi nous !

Votre compte d’investissement est désormais prêt. Vous pouvez dès maintenant accéder à notre plateforme **WebTrader**, dédiée au trading automatisé. Une fois activé, notre système gère votre portefeuille 24h/24, vous permettant de suivre vos performances en temps réel sans aucune intervention manuelle.

Vos informations de connexion :
Nom d'utilisateur : [redacted]
Mot de passe : **Xyz@43321**

Accédez à WebTrader

Cette étape vous permet de vous familiariser avec l'outil avant de finaliser l'activation de votre compte. Lorsque vous serez prêt, il vous suffira de répondre à ce message, et nous activerons votre compte via le dépôt initial.

Pour votre sécurité : demandez toujours le **code de vérification à quatre chiffres 3668** lors de tout contact lié à votre compte.

Notre équipe reste à votre disposition pour répondre à toutes vos questions et vous accompagner à chaque étape du processus.

Cordialement,
Victor Roy

Ceci permet d’accéder à la plateforme de trading :

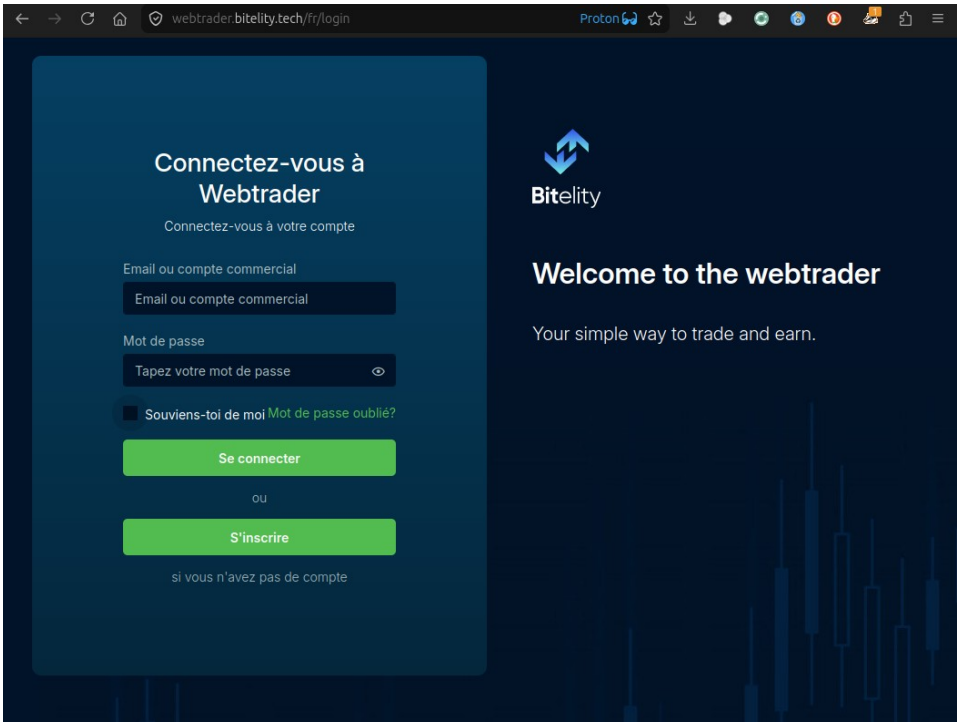
webtrader.bitelity.tech/fr/login
Proton
Connectez-vous à Webtrader
Connectez-vous à votre compte
Email ou compte commercial
Email ou compte commercial
Mot de passe
Tapez votre mot de passe
Souviens-toi de moi
Mot de passe oublié?
Se connecter
ou
S'inscrire
si vous n'avez pas de compte
Bitelity
Welcome to the webtrader
Your simple way to trade and earn.

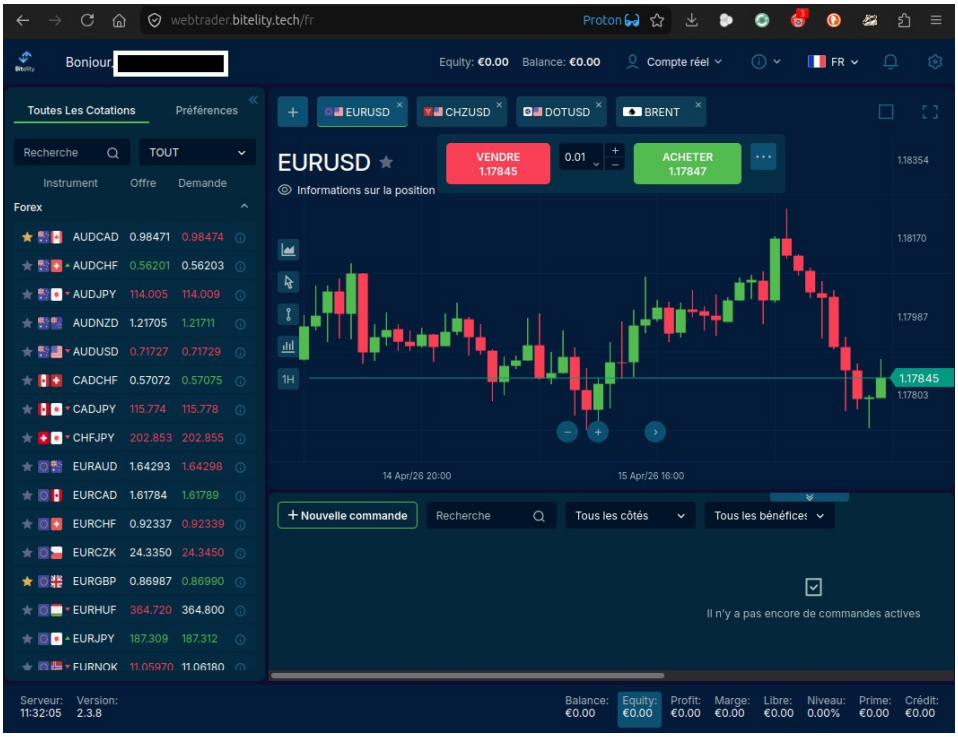
webtrader.bitelity.tech/fr
Proton
Bonjour,
Equity: €0.00
Balance: €0.00
Compte réel
FR
Toutes Les Cotations
Préférences
Recherche
TOUT
Instrument
Offre
Demande
Forex
AUDCAD 0.98471 0.98474
AUDCHF 0.56201 0.56203
AUDJPY 114.005 114.009
AUDNZD 1.21705 1.21711
AUDUSD 0.71727 0.71729
CADCHF 0.57072 0.57075
CADJPY 115.774 115.778
CHFJPY 202.853 202.855
EURAUD 1.64293 1.64298
EURCAD 1.61784 1.61789
EURCHF 0.92337 0.92339
EURCZK 24.3350 24.3450
EURGBP 0.86987 0.86990
EURHUF 364.720 364.800
EURJPY 187.309 187.312
EURNOK 11.05970 11.06180
EURUSD
CHZUSD
DOTUSD
BRENT
EURUSD
Informations sur la position
VENDRE 1.17845
0.01
ACHETER 1.17847
1.18354
1.18170
1.17987
1.17845
1.17803
1H
14 Apr/26 20:00
15 Apr/26 16:00
+ Nouvelle commande
Recherche
Tous les côtés
Tous les bénéfices
Il n'y a pas encore de commandes actives
Serveur: 11:32:05
Version: 2.3.8
Balance: €0.00
Equity: €0.00
Profit: €0.00
Marge: €0.00
Libre: €0.00
Niveau: 0.00%
Prime: €0.00
Crédit: €0.00

Analyse approfondie

Bien que la reproduction soit fidèle au style et à la mise en page du site Le Soir, aucun des boutons ou liens n’est fonctionnel, à l’exception des liens vers le site d’inscription pour l’accès à la plateforme.

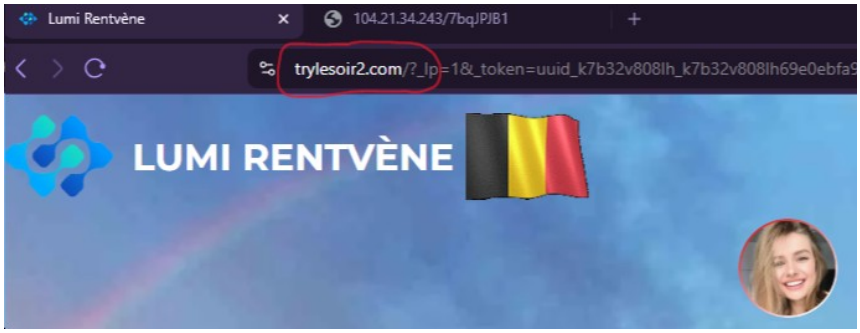

La page d’inscription d’accès à la plateforme se trouve aussi sur `trylesoir2[.]com` , au lien de se trouver sur le domaine ou sous-domaine de la plateforme de trading.

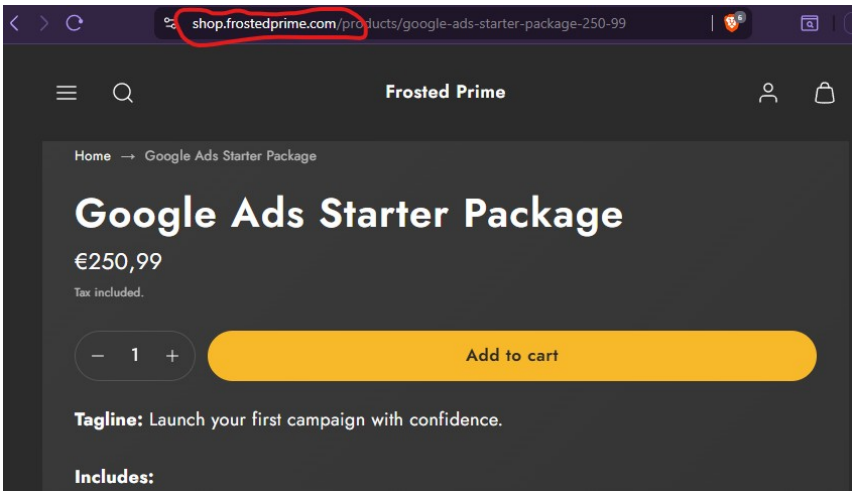

L’achat doit se faire via un e-shop qui n’a rien à voir avec `bitelity` (la société qui publie l’application de trading financier).
Le titre et la description du produit que la victime doit acheter n’ont rien à voir avec l’objectif décrit par l'escroc au téléphone : le premier versement d’investissement. La raison invoquée par l’escroc est le coût des frais à payer.

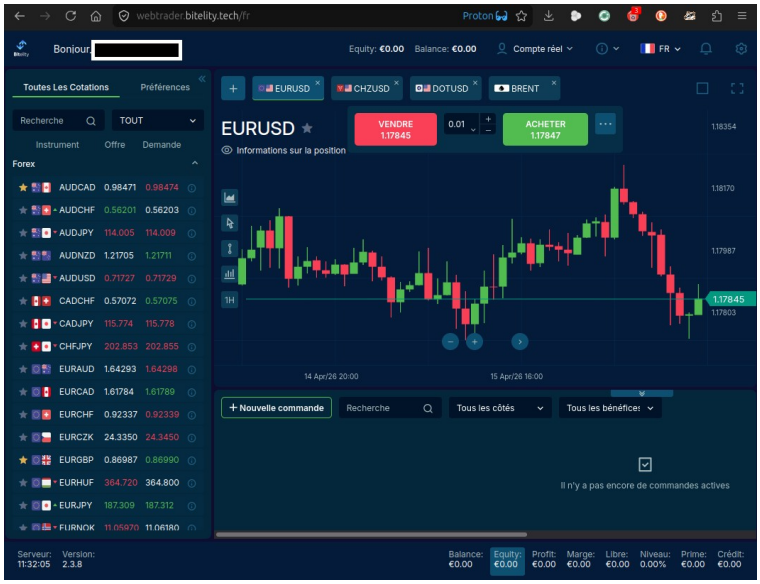

Malgré le changement des valeurs de cotation « ajournées en temps réel », aucun échange réseau supplémentaire n’est effectué une fois la page téléchargée, comme montré dans la vidéo en pièce jointe[2].

2 Voir « webtrader-video.mp4 »

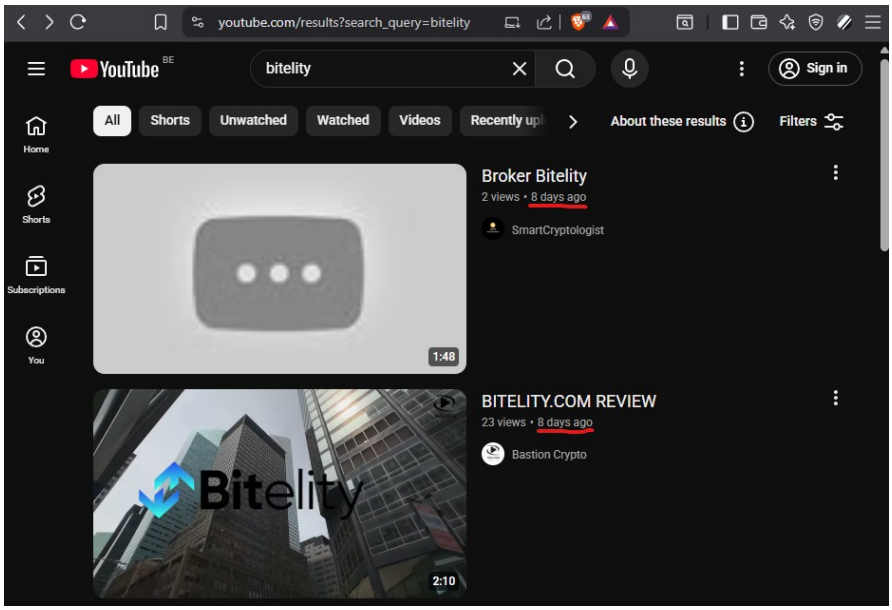

bitelity possède deux vidéos publicitaires sur YouTube, téléchargées par deux profils différentes, mais à la même date : le 16 avril 2026. https://www.youtube.com/results?search_query=bitelity
Une grande partie du contenu des vidéos se contente d’afficher le site web disponible sur bitelity[.]net

Domaines suspects

Une recherche sur le nom de domaine bitelity (via merklemap.com) a mis en évidence un ensemble de domaines suspects. À partir de cette liste, d’autres informations ont été recueillies via les outils appropriés : whois, nslookup et https://who.is pour la consultation des enregistrements RDAP. La liste complète des commandes et résultats est disponible en pièce jointe[3].

Nom de domaine	Date de création	Registraire
trylesoir2[.]com	07/04/26	Dynadot Inc
frostedprime[.]com	28/08/24	GoDaddy.com, LLC
bitelity[.]tech	03/12/25	NameSilo, LLC
bitelity[.]com	03/12/25	NameSilo, LLC
bitelity[.]net	03/12/25	NameSilo, LLC
bitelity[.]org	03/12/25	NameSilo, LLC
bitelity[.]cc	03/12/25	NameSilo, LLC
bitelity[.]info	03/12/25	NameSilo, LLC
bitelity[.]associates	25/02/26	NameSilo, LLC
bitelity[.]support	25/02/26	NameSilo, LLC

3 Voir « recherche sur les domaines.txt »

Le tableau complet reprenant les serveurs de noms, les adresses IPv4 des serveurs ou encore l'ID du domaine, est disponible en pièce jointe[4].

Cette recherche met en évidence plusieurs Indicateurs de Compromission (IoC):

- Regroupement d'enregistrements de domaines : 6 domaines `bitelity` ont été enregistrés à la même date.
- 2 domaines utilisés pour les serveurs mail sur Google (`bitelity[.]associates et bitelity[.]support`) ont été enregistrés à la même date. Le premier (`.associates`) a été utilisé pour la communication par courriel entre l'escroc et la victime.
- Les dates d'enregistrement des domaines, à l'exception de `frostedprime[.]com` sont très récentes : moins de 5 mois, et moins de deux semaines pour `trylesoir2[.]com`, au moment de début de rédaction de ce rapport.
- Le domaine `bitelity[.]com` a déjà été signalé comme « dangereux » par Google Safe Browsing (https://transparencyreport.google.com/safe-browsing/search?url=bitelity.com)

Corrélations visuelles entre sites web et vidéos YouTube

Trois sites web sur trois domaines des domaines, ainsi que deux vidéos promotionnelles sur YouTube, partagent le même logo « `bitelity` »

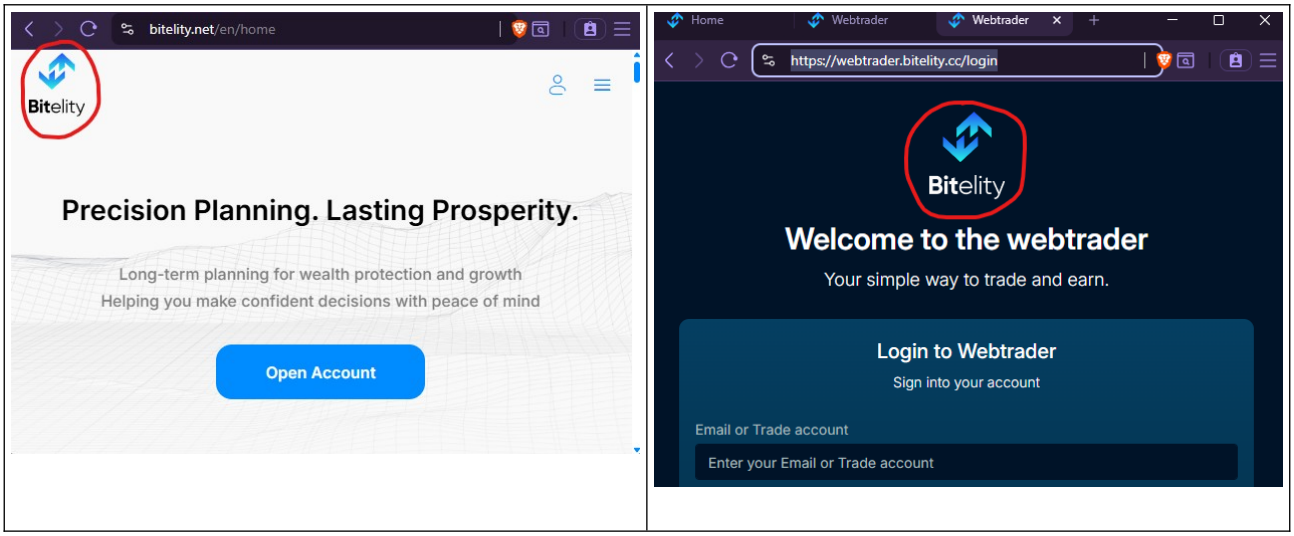

4 Voir « Domaines suspects.ods »

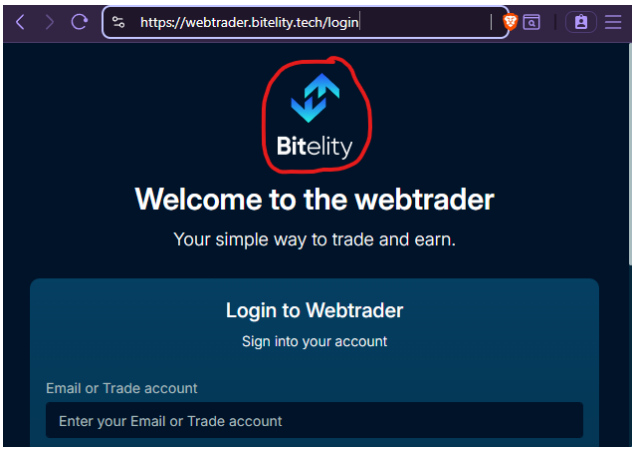

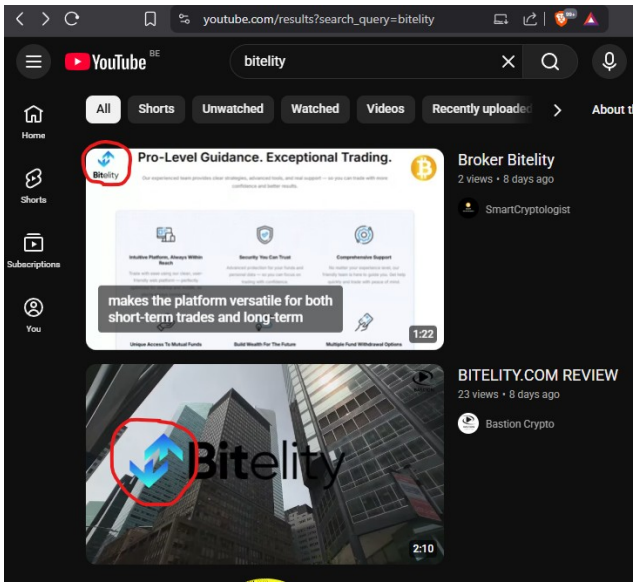

Échanges avec Le Soir

L’usurpation d’identité et le schéma d’escroquerie sont connus par le journal, comme en atteste un échange par courriel avec le rédacteur en chef du Soir.
Le journal a d’ailleurs publié deux articles à ce sujet, en date du 10 avril 2026 :

- Comment ce faux site du « Soir » tente de vous escroquer (et comment ne pas tomber dans le panneau).

- La justice démunie pour traquer les arnaques en ligne

Conclusions d’analyse

Le schéma d’escroquerie combine plusieurs techniques pour convaincre la victime d’effectuer un investissement :

- Usurpation d’identité du journal Le Soir à l’aide de domaines d’imitation (usurpation de marque), tels que `trylesoir2[.]com`
- Ingénierie sociale par téléphone pour mettre en confiance la victime et la guider dans le paiement de la somme de premier investissement
- Arnaque aux faux investissements : la somme ne sera jamais investie. La plateforme numérique d’investissement n’est pas fonctionnelle, et ne sert qu’à retarder le moment où la victime réalise l’arnaque.

Plusieurs indices indiquent le caractère frauduleux :

- Fonctionnalités du faux site Le Soir qui héberge l’article : aucun des boutons du site n’est opérationnel.
- Utilisation du même domaine (`trylesoir2[.]com`) pour héberger l’article et le formulaire de demande d’inscription à la plateforme d’investissement.

- Changement tous les 1-2 jours du nom commercial de la plateforme référencé dans l'article (Lumi Rentvène, Majesté Finara…), bien que le domaine trylesoir2[.]com reste constant.
- Paiement de la somme d'entrée d'investissement sur un site e-shop dont le domaine est différent du site de la fausse société.
- Plateforme digitale de trading qui, après analyse de ses échanges réseaux, met à jour les cotations affichées sans aucune réception de données.
- Les domaines suspects ont été enregistrés aux mêmes dates, toutes récentes (regroupement d'enregistrement), dont trylesoir2[.]com qui a été enregistré il y a moins de 2 semaines.
- L'un des domaines concernés a déjà été signalé auprès de Google (bitelity[.]com), rendant suspects les autres domaines enregistrés à la même date.

À ceci s'ajoutent d'autres indices plus communs :

- L'article met en scène des personnalités publiques et une problématique actuelle (difficultés financières des Belges) pour impliquer le lecteur.
- Le ton de l'article crée une tension narrative basée sur l'opposition et le conflit d'opinions, invite le lecteur à s'engager et à découvrir la plateforme digitale d'investissement bitelity.
- La bonne tenue visuelle, convaincante, des différents sites visités mettent la victime en confiance.
- L'arnaqueur lors des échanges téléphoniques met en confiance, mais transmet aussi un sentiment d'urgence en cas de doute de la part de la victime : « si vous n'effectuez pas le paiement maintenant, d'autres risquent de prendre votre place. Vous perdrez cette opportunité unique »

Actions effectuées et planifiées

Ce qui a été réalisé au moment de cette première version du rapport :

- L'incident a été signalé auprès du journal Le Soir et sa maison éditrice, Rossel. Des échanges d'informations par courriel ont eu lieu avec le rédacteur en chef du journal.
- L'incident a été signalé auprès du Centre de Cybersécurité Belge (CCB) via SafeOnWeb (https://notif.safeonweb.be/fr)
- La publicité frauduleuse a été signalée auprès de Facebook.

Ce qui est planifié juste après la finalisation de ce rapport :

- Signalisation de la fraude et des échanges de courriels frauduleux auprès de Google : https://support.google.com/a/contact/abuse et https://safebrowsing.google.com/safebrowsing/report_phish/

- Signalisation auprès des registraires et des hébergeurs:
  - Hébergement : Cloudflare
  - Registraires : NameSilo et Dynadot

- Signalisation auprès des listes de sécurité utilisées par les navigateurs :
  - Microsoft SmartScreen (https://www.microsoft.com/en-us/wdsi/support/report-unsafe-site-guest)
  - Apple Safari (https://www.apple.com/legal/security/report-phishing/)

  - PhishTank (https://www.phishtank.com/phish_new.php)
  - OpenPhish (https://openphish.com/report.html)
- Signalisation auprès de:
  - Europol (EC3) (https://www.europol.europa.eu/report-a-crime)
  - APWG (Anti-Phishing Working Group) (https://www.apwg.org/eReportPhishing/)